

DE INSTALLATIE IS CONFORM

Het onderzoek gebeurt volgens werkinstructie 10le006 of 10le008 op basis van de hieronder vermelde voorschriften.

Uw controle werd uitgevoerd door BTV VZW, kantoor BTV Antwerpen, Van der Sweepstraat 3, 2000 ANTWERPEN

T: 03 216 28 90, E: btv.antwerpen@btvcontrol.be

Verslagnummer: 0261-170503-06

Datum van het onderzoek : 03/05/2017

Extra controle datums

ALGEMENE GEGEVENS:ADRES INSTALLATIE : ADRIAANSENS
KONINGIN ASTRIDLAAN 37b
2950 KAPELLEN

Visualisatie van de installatie

EIGENAAR : ADRIAANSENS
Adres : PRINSENDREEF 32
2950 KAPELLENOPDRACHTGEVER : VAN DER SPIEGEL
Adres : ALICE NAHONLEI 20
2900 SCHOTENINSTALLATEUR : VAN DER SPIEGEL
Adres : ALICE NAHONLEI 20
2900 SCHOTEN

BTW of IK :

EAN :

Teller nr.

8634137

Index :

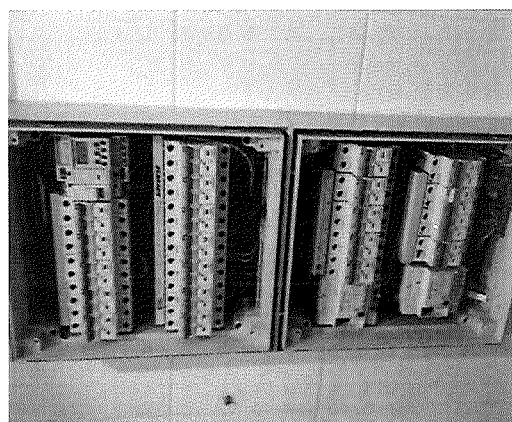
**ALGEMENE BESCHRIJVING EN KENMERKEN:**

Aard installatie :		Type der Lokalen :	appartement 2de L
Begin werken fundering:	Na 01/10/81	Elektrische installatie :	Na
Aansluiting spanning :	3x400V + N	AREI art. :	86
Voedingskabel hoofdbord :	XVB 4 x 10 mm ²	Bescherming van de aansluiting :	auto 63 A
Type van de aardelektrode:	Lus	Alg. schakelaar: type :	4p 63A/300mA
Aantal borden :	2	Aantal eindstroombanen :	20
Uitwendige invloedsfactoren :		Schema :	TT

ONDERZOEK:Controlebezoek volgens : AREI art. 271,
Aard van het onderzoek : Controlebezoek**METINGEN:**

RA: 4 Ohm RI tot 10 MOhm

BESCHRIJVING:

Zie eendraadsschema en situatieschema in bijlage.

VASTGESTELDE INBREUKEN

Geen

NOTA'S

Geen

Besluit De installatie is conform.
De ééndraads - en situatieschema's werden voor gezien getekend.
De installatie dient opnieuw gecontroleerd uiterlijk op 03.05.2042 (art. 271 AREI) alsook voor de ingebruikname van elke belangrijke wijziging of beduidende uitbreiding, uitgevoerd voor deze datum.

De agent-onderzoeker,
0261 WILLEM PERSOONS

voor De Directeur,

Willem Persoons

UITGEVOERDE CONTROLES

- Tijdens het controleonderzoek van huishoudelijke installaties (art. 271)
- a) de controle van de uitvoering van de elektrische installatie overeenkomstig de schema's;
 - b) de controle van de staat (vasthechtingen, beschadiging,...) van het vast geïnstalleerd elektrisch materieel in het bijzonder wat betreft de schakelaars, de stopcontactdozen, de aansluitingen in de verdeelborden,...;
 - c) de controle van de beschermingsmaatregelen tegen elektrische schokken bij rechtstreekse en onrechtstreekse aanraking;
 - d) de controle van de werking van de differentieelstroominrichtingen via de eigen testinrichting;
 - e) de controle van de foutlussen en de juiste aansluiting van de differentieelstroominrichtingen via de opwekking van een foutstroom van minimum 2,5 maal de gevoeligheid van het apparaat;
 - f) de controle van de continuïteit van de equipotentiale verbindingen (hoofd- en bijkomende) en van de beschermingsgeleiders van de stopcontactdozen en van de vaste, vast opgestelde of verplaatsbare toestellen met vaste standplaats van de klasse 1
 - g) de visuele controle van vast of vast opgesteld materieel dat gevaar kan opleveren voor personen en goederen;
 - h) de visuele controle van verplaatsbaar materieel dat gevaar kan opleveren voor personen en goederen.
- Behoudens inbreuken, wordt de overeenstemming bevestigd tussen de geïnstalleerde beschermingsinrichtingen tegen overstroom en de doorsneden van de respectievelijke stroombanen die ze beschermen.

PLICHTEN VAN DE EIGENAARS, BEHEERDERS, HUURDERS

- a) de verplichting het proces-verbaal van het controlebezoek te bewaren in het dossier van de elektrische installatie samen met de ééndraadschema's en de situatieplannen;
- b) de verplichting in het dossier elke wijziging aangebracht aan de elektrische installatie te vermelden;
- c) de verplichting de Federale Overheidsdienst die Energie onder zijn bevoegdheid heeft onmiddellijk in te lichten over elk ongeluk aan personen overkomen en rechtstreeks of onrechtstreeks te wijten aan de aanwezigheid van elektriciteit;
- d) de verplichting, wanneer er overtredingen zijn vastgesteld tijdens het controlebezoek, een nieuw controlebezoek te doen verrichten door hetzelfde erkend organisme om na te gaan of na afloop van de termijn van één jaar de overtredingen verdwenen zijn. Indien tijdens dat tweede onderzoek wordt vastgesteld dat er nog overtredingen overblijven, moet het erkend organisme een kopie van het proces-verbaal van het controlebezoek sturen naar de Algemene Directie Energie die belast is met het hoog toezicht op de huishoudelijke elektrische installaties.

Betekenis van de nota's: betreffen gebreken die geen invloed hebben op de besluitvorming, vaststellingen die buiten het kader van onderzoek vallen maar een gevaar inhouden voor de veiligheid, of organisatorische gegevens.

WELKE STAPPEN NEMEN ALS INSTALLATIE CONFORM IS

STAP 1

Lees dit proces-verbaal zorgvuldig en besteed aandacht aan de eventuele nota's.

STAP 2

Bij belangrijke uitbreidingen van de installatie, laat opnieuw controleren.

STAP 3

Een herkeuring van de installatie is verplicht voor 03.05.2042.

STAP 4

BTV Antwerpen staat tot uw dienst voor de noodzakelijke keuringen.

Schema's

